朝鮮日報 朝刊
本紙朝夕刊十二面
編輯兼發行人 方應謨 印刷人 金基進
發行所 京城府太平通一丁目六一 株式會社朝鮮日報社

敵의盲目無軌道的砲擊
上海租界內大混亂
浦東에碇泊한米艦「어」號後方에숨어
我海空軍協力으로遂制壓

【上海三日發同盟】日本軍艦과 浦東의 敵砲兵陣地間에 展開된 今日의 砲擊戰은 最近에잇서 가장 激烈한 戰鬪로 支那側의 盲目射擊은 標的이 全然 어긋나 舊英國租界北京路에 一彈이 落下하야 支那人 二名이 重傷하고 他의 一彈은 佛國租界와 城內의 境界路에 落下하야 重傷二名을 내엿다 이박게 盲彈은 崑山路 아스타하우스 中央郵政局 新亞호텔附近及 南京路 四馬路間에잇는 北杭州路南等에도 落下하야 上海周圍를 휩쓰러 內外人을 啞然케하엿다

【上海三日發同盟】浦東에 蟠居한 敵의 虹口砲擊은 我艦砲의 射擊과 空軍의 出動으로 午後三時頃에 이르러 겨우 制壓되엿다 敵은 主로 榴散彈을 虹口로 發射하엿스나 被害는 그리크지안혓다 浦東의 敵은 五十五師의 一部로 後方으로부터 南市에 集結하엿다가 最近浦東으로 移駐한 部隊인데 全部便衣를 着用하고 浦東日華紡附近에 巧妙히숨어 砲兵陣地를 構築하고 米國旗艦어거스타號後方에 숨어 狡猾한 攻擊方法을 取하고잇다

最近最大의激烈的戰鬪!

敵軍又復猛射開始
我兩艦猛烈히反擊!
敵陣에大隊長以下戰死多數

【上海三日發同盟】浦東에잇는敵砲兵陣地의 我艦艇砲擊에 對하야 航空隊의 果敢한爆擊으로 一時沈默하엿스나 午後五時頃에 이르러 再次砲火를 열어非戰鬪員이 居住하는 虹口方面으로 向하야 野砲 步兵砲 追擊砲의彈丸을비빨치듯퍼붓고 더욱機關銃 小銃으로서 我艦艇 總領事館附近 大連汽船 大阪商船各碼頭로向하야 盲目的射擊을 加하여왓다 이에對하야 我艦艇과새로到着한 ○○隊○艘은 猛烈히 反擊하엿다 支那側의 報道에依하면 敵大隊長一名은 戰死하고 中隊長及副官各一名은 重傷을負하고兵에는 多數의死傷者를 내엿다한다 그리고 敵의盲目的으로亂射하는 砲彈은 虹口海寧路大和호텔 吳淞路 北四川路角 乍浦路 上海日日新聞社附近 피아스아파트及其隣家 大連汽船碼頭等에數發이落下하야 市民의負傷者五六名을내인模樣이다 그리고 一彈은멀리 南京路競馬場에 落下하야 外人警察隊一名 支那人二名이 重傷하고 靜安寺路에서는 外人十六名이 負傷하엿다 그리고砲擊의 焦點으로된 까든·브리지前 浦東前 突角地點에는正午頃부터 大火災가이러나 同地點繫留中의 戎克船數隻이 燃延되여 濛濛한 火焰에 黑煙이 漲天하고잇다

江陰에서激戰
장크一隻即時擊沈

【上海三日發同盟】第○艦隊報道班 午後一時十五分發表 三日午前十時頃 我哨戒艦의 警戒를무릅쓰고 共同租界側으로부터 浦東을 渡하려하든 장크가잇서 制止하려고 햇든바 突然 我方을 射擊하엿기때문에 我方도 亦是이에 應戰하야 即時 擊沈시켯다 그런데 이를 救하려고하자 敵正規兵이 (五十五師를 主力으로한 것인듯) 江岸에 出現하야 我艦艇方面에 對하야 機銃으로서 猛烈히 射擊하고 이어서 英國軍艦錨地附近의江岸에 陰蔽한 追擊砲陣地로부터 射擊해오므로 我江上艦艇도 艦砲로써 이에應戰、目下 激戰中이다

皇太后陛下 七日宮城行啓

【東京電話同盟】大宮御所에게시압신 皇太后陛下께압서는 非常時局의 御政務 御雜務 御多端하압신 天皇陛下의 御日常을 御軫慮하압시사 機會게압시는대로 御慰問하압시고저 宮中으로 御參內하사 天機를 奉伺케하압시엿는데 來七日午後一時 大宮御所御出門 西行啓以來 처음 御參內하압신다는 旨를 三日仰出하압시엿다 天皇 皇后兩陛下의 天機와 御機嫌을 奉伺하압시고 午後三時半 宮城御出門還啓하압실 御豫定이시라고 承聞되다

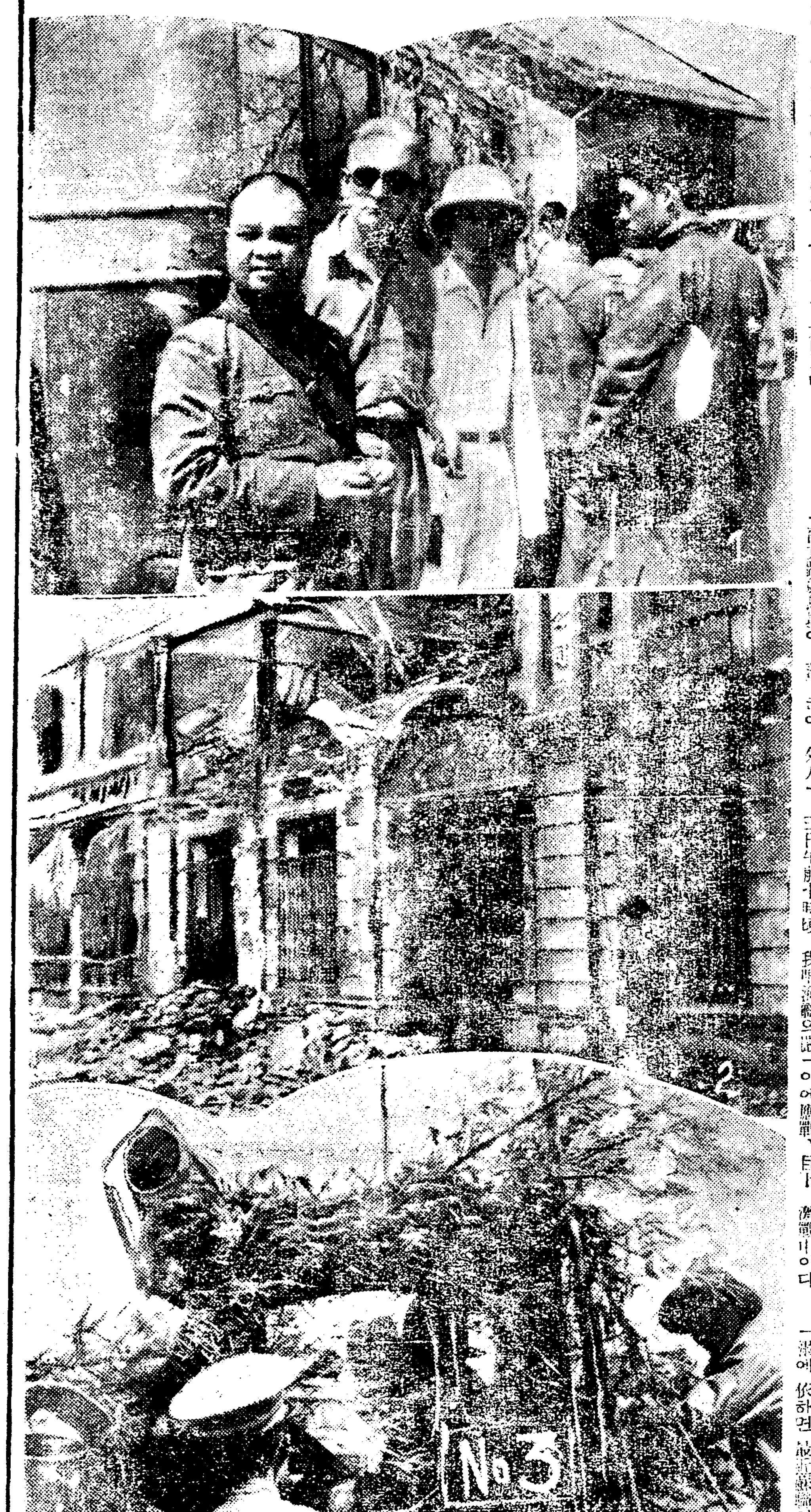

上海敵陣畫報
1 閘北移動司令部에서、八十八師長孫元良
2 我無敵空軍에게 爆擊된 閘北八十八師司令部 (北停車場前)
3 我軍空襲에 威脅되어 自動車에 聽音機를 備付
4 武裝만은 훌륭한 支那兵

空海協力、敵과激戰中
成清部隊大金字村占據
吳淞鎭、鎭家宅連結在邇

【上海三日發同盟】二日夜 大金字村의 激戰에서 負傷한 鷹森部隊의 成清四郎少尉는 小部隊로써 大金字村에 蟠踞하야 頑强히 抵抗하는 敵을 蹴散하면서 激戰數刻後 午後八時에 同村을 占據하엿다 午後九時頃 敵은 附近에 殘存하여잇는 兵을 引率하고 十數次에亘하야 逆襲하여왓스나 成清部隊는 一步도 退却치안코 同十一時完全히 敵을制壓하엿다 이戰鬪에서 我軍에도 若干의 損害는잇섯스나 敵은無數한 死體를遺棄하고 크리크以南으로 遁走하엿다

【上海三日發同盟】一時 沈默한 浦東의敵은 三日正午가까히 再次 日本總領事館及江上의 我艦船을 向하야 追擊砲彈을 퍼부어왓스므로 我艦艇은 飛行機와 協力하야 一齊砲火를 開하고 應戰、彼我의 砲聲이 殷殷히울리여와서 午後一時二十分、只今交戰鬪中이다

【上海三日發同盟】○○部隊、倉永兩部隊의 ○隊은 三日拂曉 行動을 開始하야 吳淞方面及寶山附近의 鎭家宅一帶의 殘敵을 掃蕩하면서 크리크를 占據하야 吳淞鎭과 鎭家宅을 連結하는 八字의線을 確保하엿다 敵은 我軍에依하야 占據된 이第二線陣地를 奪還하려고 頑强히 抵抗을 繼續하고잇스나 我軍의猛擊으로 漸次後退를 繼續하고잇다 그리고 ○○部隊의 陸上交通線의 確保는 時間問題로되여잇다

蘇聯機七十二臺와 專門家廿名入支說

【東京電話同盟】三日에到着한情報에依하면 蘇聯으로부터 新疆을 經由하야 支那로 空輸中인 蘇聯軍用飛行機七十二臺는 二日陝西로 到着하고 上海方面과 支那軍戰線에 配屬되리라하며 蘇聯專門家 二十名도 南京에 到着하엿다한다 또蘇聯赤軍의 레빈將軍은 支那軍의 參謀가되엿다고 傳한다

五百名支那暴民 香港邦人을襲擊

【東京電話同盟】香港水澤總領事로부터 三日外務省에 到達한公電에依하면 香港支那市民의 對日空氣는 過般日本海軍機의 廣東爆擊以來 急激히 惡化되여 二日午後一時二十分頃 約五百名의 支那暴民은 灣仔에서 食料品店을 經營하는 濱田某商店을 大擧襲擊하야『日本人을 燒殺하라』고 絶叫하면서 닥치는대로 暴行을 開始하엿다 이急報를接한 我總領事館에서는 即時市政廳의 救援을어더 警官隊를 派遣하야겨우 生命에는 無事하엿다 香港埠頭에서 日本婦人荷物을 運搬하든 一勞働者가 다른勞働者에게 모든매를 마즌事件이 發生하야 當地의 空氣는 極度로險惡化하게되엿슴으로 七日香港에서 出帆하는 郵船淺間丸으로다시數百名의 邦人婦女子가 日本內地로 撤歸하게되엿다

追擊砲彈落下 邦人三名負傷

【上海三日發同盟】三日午後零時半頃敵追擊砲彈은 大使館及總領事館附近에 數發이 落下하엿는데 其破片으로 말미아마 領事館警察巡查部長 西尾淸氏는 腰及左足에 同巡查部長松下實氏는輕傷 上海每日新聞記者 川添一氏는 右眼에 各其負傷하야 病院에 收容되엿다

察哈爾作戰兵團 劉汝明의懇願拒絶

【張家口三日發同盟】前察哈爾省主席劉汝明은 察哈爾作戰兵團諸部隊의進擊에對抗할수업서山西方面으로逃走하엿는데張家口一圓의地盤에一抹의未練을感하고一日降服特使를 察哈爾兵團指揮官下에 派遣하야 和平降服을 申請하고 또 日本軍의 急追緩和를 希望하엿스나 察哈爾方面作戰兵團에서는 斷乎 이를拒絶하엿다

社說
第七十二議會開會 ―擧國一致로進捗될터―

一

總選擧後 두번재 열리는 第七十二臨時議會는 戰時體制下에 昨三日로 開會되엿다. 今回의 臨時議會는 支那事變이 漸次 全支로 擴大됨에따라 이에 要할 追加豫算案及 戰時經濟立法을 基調로한 諸法案의 協贊을 求함이 議會召集의 中心目的인것은 贅言을 不要하는바이다. 이에따라 今議會의會期도 時急을 要하는 非常時局의 氣運을 如實히 反映하야 前後五日間의 短期日로 되여잇스나 開院式과 首相及藏相의 演說等을 除하면 議案審議의 實期間은 四日에 不過하는 短期間이다. 이제 今回議會의 特色을 豫想한다면 그것은 첫재로 目下 南北支那에서 展開되고잇는 支那事變을 中心으로한 時局의 重大性이 反映되여 全然 擧國一致의 戰時體制를 取하야 조곰한 波瀾도 업시 順調로 進行될것이오 따라 各種法案의 審議가 順調로 進捗되리라는것은 거의 確定的이다.

二

今議會에는 臨時軍事特別會計 二十億圓、一般會計 四千二百九十萬圓、特別會計 其他 一億八千七百二十萬圓、合計 二十二億三千十萬圓에 達하는 彪大한 追加豫算案이 提出되게로되엿다。今年度一般歲入、歲出豫算은 第七十、第七十一兩議會에서 成立된것을 合하면 三十四億九百萬圓으로 되여잇는바 이에 今回의追加豫算 二十二億三千十萬圓을 合算하면 總額 實로 五十六億三千九百萬圓이란 巨額에 達하게되엿다。더욱이 臨時軍事特別會計 二十億圓은 明年正月까지 所要할 豫算으로 計上된것인바 不幸이 支那事變이 이以上 擴大又는持續될 境遇에는 第三次로 追加豫算을 計上하게쯤 되엿슴으로 今年度의 豫算總額은 五十六億以上 乃至六十億을 超過할 可能性을 豫想케 한다。이것으로보면 昨十一年度의 實行豫算總額이 二十三億餘圓임으로 겨우 一年이지나지못한 짧븐期間에 二·五倍以上이 增加된셈이다。

三

이와가티 彪大한 追加豫算案이 提出되게된 反面에 非常時局에잇서 國家의 經濟機構를 戰時體制에 順應케할 軍需工業動員法案及 이를 補足키爲한 投資統制、貿易統制、船舶統制等 諸法案을 비롯하야 米穀法案等이 今回議會에提出키로되엿는바 이것이 成立될時는 一般經濟界와 國民生活에 及할 影響도 至大할것이다。그러나 支那事變이 擴大됨에따라 政府、軍部、政黨、財閥、國民할것업시 모두 小異를 버리고 大同에就하야 擧國一致協力으로 時局에 對處할覺悟가 徹底할뿐만아니라 如何한 犧牲이라도 忍耐하고 銃後의任務를 다하려하는 決意가 鞏固함으로 今期議會의審議가 圓滑히 進捗되리라는것은 거이決定的事實로 되여잇다。딸하 今期議會는 擧國一致를示하는 戰時議會라할것이다。

朝鮮總督府 特別會計分

今三日부터 開會된 第七十二臨時議會에 提出할 朝鮮總督府特別會計追加豫算은 總額五百六十五萬圓인데 此는 全部 日支事變에伴한 時局關係의 經費이다、此에 對하야 三日總督府에서는 左와如히 發表하얏다

	萬圓
一、支那事變에關한經費	五三六
一、國民精神總動員費	一六
一、防空法施行其他	一三
計	五六五

支那事變에關한經費中主要部分

航空關係	七二
營繕關係	一三四
警備電話	二三〇
防空警報施設	一三六
無線通信監督施設	三〇
防空施設及補助	一四五

크駐日英大使着任 스테이트멘트發表

【橫濱電話同盟】駐日英國大使로-버트·크레기氏는 夫人及 友人안·안데슨孃과 同伴하야 三日午後四時 호놀룰루로부터 橫濱에入港한 카나다太平洋汽船엠프레스·오프·루시아號로着任하야 로-드代理大使 外務省須磨秘書官等의出迎을밧고 即時東上하야 大使館에 入하엿다 大使는 船室에서 記者團에 對하야 左와如한스테이트멘트를 發表하엿다

日本은 幼時에 來訪한일이잇다 이親切하고 華麗한 나라에 再次 赴任하야 日本에잇는 多數의 知己와 舊交를暖히하고 새로 友人을 엇게된것은 非常히 愉快하게역이는바이다 余의 責任은 반드시 조흔時期는아니다 例하면 世界의注目을 集한것은 支那問題로 이 問題는 不遠한 將來에 解決을 줄날이 올줄로 信하는바이나 모든것은 무엇이라고 말할 自由가업다 그러나 余는 這間에잇서서 日本과의 親善關係增進함에 努力하기를 不惜함으로 日英兩國의 顯著한 特殊關係인『기브 앤드 테이크』下에 努力하면 兩國相互의 利益뿐만아니라 世界平和에貢獻함이 클줄로 確信한다

提出法案五件決定

【東京電話同盟】政府는 三日閣議에서 左의法律案五件을 臨時議會에 提出하기로 決定하엿다 따러서 政府提出法律案은 二日決定分과 合하야 合計十件으로 되엿다
一、支那事變에對한 臨時軍事費支辨하기爲한 公債發行에 關한法律案
一、支那事變으로 從軍한 軍人及軍屬에對한 租稅의 減免徵收猶豫等에 關한法律案
一、臨時肥料配給統制法案
一、臨時船舶管理法案 外一件

敵兵屍體數千
中井部隊○○鎭猛擊

【上海三日發同盟】羅店鎭으로부터 歸來한者의 말에依하면 我部隊의 上陸地點○○으로부터 羅店鎭及 其前方에 至하는廣範한 地域에 널려잇는 敵兵의屍體는 實로數千에 達하는模樣인데 負傷者도 搬出할方途가업기때문에 負傷者도 거이死亡하야 田畓에 死屍가累累히 橫在하야 惡臭를 發하는 凄慘한光景을 呈하여잇는데 我의戰鬪가 如何히 激烈하엿는가를 如實히 證明하고잇다

【天津三日發同盟】王口鎭及 宋口를 占領한 中井部隊는 쉬일사이도업시 南方으로 逃走하는 敵을 쪼차 ○○鎭으로 向하야 猛進擊을 開始하엿다

辭令

遞信書記 小田好一
同 森田守正
任遞信副事務官(七等) 古谷正
遞信局書記 小林爽衛
同 宇都宮貴善
同 三根佐平
同 鈴木卓邁
同 林精一
同 若木元生
同 中田新平
任鐵道局副事務官(七等) 永井研三
任鐵道局技師(三等) 高倉纘
命鐵道局電氣課長
鐵道局技手 篠田畢平
任鐵道局技師(六等) 網谷力雄
鐵道局技手 高橋好三
同 田澤清
同 小西仁
同 米澤良三
同 西山重道
同 村上正雄
同 森鹿之助
同 松山茂樹
任鐵道局技師(七等) 郡志見克己
任郡守(七等) 朴富陽

人事·集會

命全羅北道任實郡在勤(任實)郡守 金鐘偉
命全羅北道錦山郡在勤 鐵道局技師 淸水辛夫
免鐵道局電氣課長兼務
▲渡邊豐幸氏(殖銀副頭取)二日夜渡東
▲佐藤賢氏(東拓金融課長)滿洲出張中二日夜歸任

夕刊後市況 三日

◆朝取短期◆

	後引	高値	低値
朝取	[illegible]	[illegible]	[illegible]
同新	[illegible]	[illegible]	[illegible]
鐘新	[illegible]	[illegible]	[illegible]
大新	[illegible]	[illegible]	[illegible]
東新	[illegible]	[illegible]	[illegible]
日產	[illegible]	[illegible]	[illegible]
同新	[illegible]	[illegible]	[illegible]
拓新	—	—	—
朝石	—	—	—
鋼管	—	—	—

◆橫濱 生糸 後引◆ 當限八一一〇〇 先限七八〇〇〇
◆福井 人絹 後引◆ 當限 六六一〇 先限 六九八〇

美肌作用絶大!
肌膚의愛護 華麗한化粧 爽快한面刀
아름다워질가을은왓슴니다
三好크리-ム
三好水白粉 三好頰紅
三好刷白粉 三好口紅
三好煉白粉 コリア石鹼
三好化粧水 三二石鹼
三好固煉白粉 雞林石鹼
三好香油 本社製品
三好香水 五十鈴齒磨
三好ポ-マド
京城府慶雲町
三好化粧品株式會社
電光一七二七番
振替京城一五九五八

滿鐵本線에서急行車가 脫線轉覆·乘客三十三名死傷

犯人廿二名은逮捕하야處分

三日記事解禁

【新京三日發同盟】 지난칠월이십일오후아홉시오십분 신경을출발하야 대련으로향한 급행렬차가 이십일일오전 력시방경에 만철본선 만정역(滿井驛)‖昌圖北方約十키로‖못밋처 삼키로 지점의 철교를거진 통과하얏슬적에 기관차가 큰음향과함께 탈선전복되여 그뒤에부튼 삼등려객차 두채, 침대차한채, 식당차한채가 승객을 가득실은대로탈선전복되는동시에 십여미돌되는다리아래로 추락하야 다수한사상자를내인 참사를 일으키엇다 이급보를 접하고 천두(泉頭)사평가(四平街)각역으로부터 여원과 헌병, 경찰관이 현장에 출동하야 사체를 수용하고 중경상자를 즉시사평가 만철병원에 수용하얏는데 현장은 선혈에물드리어 그참상은 형언할수업는바가잇섯다 하편으로 렬차전복의 보고를접한 신경헌병사령부(新京憲兵司令部)신경총령사관으로부터 각각계관이 현장에급행하야 원인기타에대하야 엄중히 취조를 행하얏는데 전복장소인 다리우의 궤도는 큰못이빠저달아낫고 또이렬차가 통과하기삼십분전에 화물차가 무사히통과한것등 여러가지점으로보아 범행은 겨우삼십분동안에 신속하게 기술적으로 상당히 경험이 잇는자가 계획적으로 한범행인것이 간파되어 수괴현부덕(錢富德)노력한결과 일당이십이명을체포하야 엄중히 취조한후 구월일일에 각각처분을 끗냇다 그리고 이렬차속에는고해(古海)총무청주계과장 초간(草間)채금회사리사장등 명사이며 만주원정을끗내고 귀국도상에잇는 수영선수 엽실(葉室)군등 위시하야일대수영군(日大水泳軍)의 정예가 타고잇섯스나 다행히 무사하얏다 사상자씨명은 다음과갓다

▲即死者 新京機關區 天野拓郎 同保線區 青田好一 食堂보-이 于洪興

▲收容後死亡者 食堂보-이 馬余田

▲重傷者 新京東四平街 新見清次郎(三七) 外十五名

▲輕傷者 大連市大黑町 三谷平治(三二) 外十二名

疾風迅雷로 犯人을捕盡

【新京三日發同盟】 전복사건이발생하자 질풍신뢰적으로 경거진을펴고 조직적인 활동을엇는수 사진을 펴고 단시간에 수괴전(錢)이하 이십여명을 일망타진한 아헌병경찰당국의 민활한활동은 각방면에서 절찬을밧고잇스며 전만주에 아검찰당국의실력을 충분히인식 시켯다고한다 (사진은 렬차전복현장, 하는 증거품인 직게와큰못)

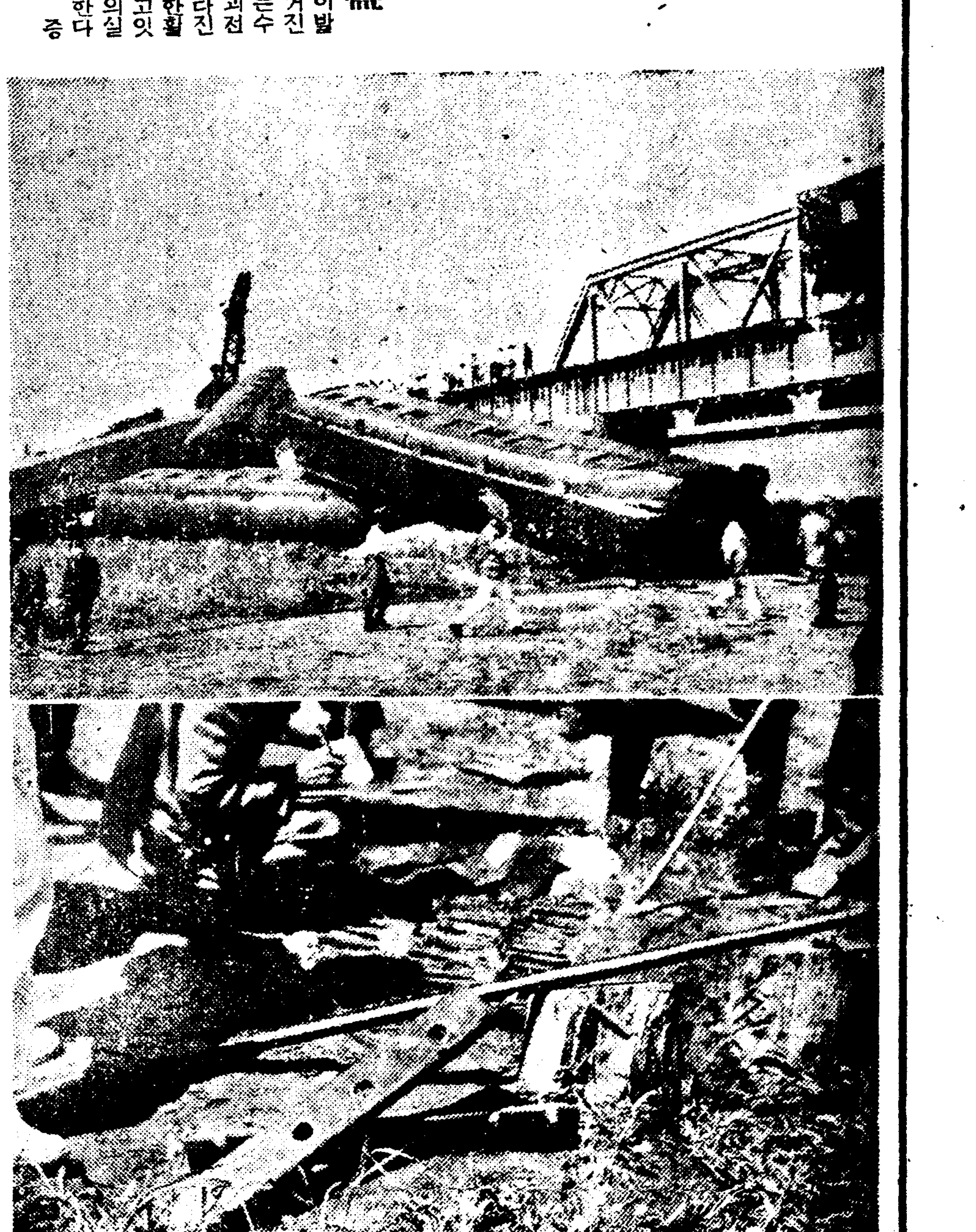

明年度豫算에도 增稅는必至形勢

공채로만 세입부족을 지탕할수는업다

今年만도公債發行卅三億圓

전면적으로 전개되엽지사변으로인한 이십억원이라는 일본재정의림시군사비예산을 상정할림시의회는 작삼일로써 개회되엿다 이예산이 의회에서 통과될것은 물론이나 그러면 이예산에대한 공채(公債)를 어떠케 소화식힐것이냐하는것은 직접흥미의 문제에속한다하지만은 이십억의 예산그뒤에올것은 무엇이냐 하는것은누구나각개인이 신중이생각하야금후에 어떤사태가 오던지두서를갓잡고허덕이는경우가업도록중분한 각오가잇서야 할것이다 금년도예산을보면 첫번에 삼십일억의 예산안을 작성하엿다가 의회까지 해산되고나서 이십팔억여원으로 고치엇는것이 그것만으로도 너무나 큰수짜의 예산이라고 크게 론의되엿섯는데 북지사변이 발생하자 곳 다시의회를열고 오억여원의 예산을 다시추가하고 이번 림시의회에 이십억여원을 다시추가하니 금년예산은 도합 오십사억원으로 금년예산의 첫계획보다는 약배나 되게되엿다 그러면 이예산을 무엇으로 지출하느냐하면 이십팔억원의예산이성립되엿슬때에도 십억원의공채를발행하엿섯는데 이번사변이후는번것번의와원의사변비를게상할때일년하고림시증세(增稅)일억원이잇슨외는 이번의 이십억원도 공채를지출케되엿다 이가리하여 예산의 대부분은 공채로보래게되는것이나 그일부는사변에대한 국민적인식을 깁히하고 동시에 국민적부담을 당장에지게하는것이올타는것으로 사변비의적은일부분만이 어미 증세로나타난것이다 그러나 압흐로 사변이 어느정도까지는 장기로 계속될 형세에도잇고 또비교적 속히 결말을 짓게된다하여도예산이 한꺼번에 줄어저서 평상회할리는 만무하니 계속 하여 명년도 예산도 다시 오십억대에갓가웁게 된다하더래도 세입(歲入)부족을 공채로만 지탕할수업슬것만은 명료한 사실이므로 여기에 당연히 증세가또잇서야할것을 각오치안흐면 안될것으로 재게일반은 관측하고잇다 그결과 중앙에서 증세를하게된다면 조선에서도 당연히이에 짤하서 증세를하게될것이니 대 아직그정도는 예측할수업스나 대체에잇서서 명년에 상당한 증세가잇슬것은 국가의중대한 사변에대처하여 당연히 각오하여야할것이다 담률이 만흔것이나 이런전시일수록 그부담률을 놉히는것은평화시대에 더유리한 조건하에부유한 생활을할수 잇섯고 전후에도 도한유리할수 잇다는것에 근거하는것이다 그러고 이것은 전시증세에 관한것으로 이런것이 명년에 실시된다고는 볼수업다하여도 적어도 부담의균형(負擔均衡)을 목표로한것 정도로는 증세가 잇슬것을 각오하여야할모양이다

財產家階級의 負擔加重은難免!

豫想되는增稅目標

전쟁이생기면 방대한군사비때문에 국가재정이 비상히팽창하는것은 다른례를들것업시 이번사변의 결과를보아 넉넉히 그실정을알수잇는데 대체군비는 어떠방책으로 조달할이올흐냐하는 결론에이르러서는 공채와증세로 지출하는것밧게업다 그러나 공채를발행하고 세금을올리는것도 국가의 재정경제상태에따라 그정도가 스스로잇는것임으로 만일정도를 지나치면 여러가지로 폐해가잇다하야 극히신중히 처리하는것인데 증세로보면 국민이부담을 지나치면 국민의생활을파도히 위협하게되고 그때문에 각가지의산업이 위축됨으로 평소보다 극히 생활을절약한나머지로 부담할수잇는 정도까지 증세한다는것이 리상으로 되여잇서 그액수는 대개공채에대한 리자(利子)와 팽창되는경상비(經常費)를 지출하는정도를 목표로한다는것이다 그러나 그경우마다 사정이 달음으로 지출이만허지면 만허질수록 세금도더만히 올리게될것은 피치못할일이다 우선지난번림달의 일어된증세의 내용을보면 일반국민에게 직접부담식힌것은 개인소득세(個人所得稅)에의하고 그다음은 사변관게로 리익을볼사업에대한 림시리득세(臨時利得稅)도 간접으로는 일반사치품을 중심으로 특별물품세(特別物品稅)의 명목으로 소비세(消費稅)를 올리엇는데 압흐로더증세를 한다면 증세의목표가될것은 물론 전기의 세가지종목은 당연히 또 증세의 목표가될것이고 그다음 게제로 본다면 그때그때의사정에따러 다를것이나 소비개의 방면을확대하야 특별물품세의 종목을늘리며 사치품에대한 세금을 올리며 또외국물품의수입을 극도로 제한하는 의미와 국내의돈을 외국에내보내지안는다는 목표로 관세(關稅)도 노필것이고 또전매(專賣)규정을고치어 일용품의 원만한배급도 도모하는의미에서 전매품의종목을 만히하야 국가수입을 늘리기도하고 그외에 유흥세(遊興稅) 교통세(交通稅) 상속세(相續稅)등 여러가지 방법으로 증세가 되는것이다 아직명년도예산이 어떠한것이될는지도 몰음으로 예언할것은 못되나 대체로 보아 전기와가튼 것들이 증세의 목표가될 가능성은 잇는것인데 일반대중보다 자산가계급의증세가 더만허질것은 물론이다 그근거는 자산가일수록 그소득이 만코 따라서 부담력도 만흘뿐더러 불로소득(不勞所得)이 만키때문으로 평소에도 부

稅制體制의整備와 時局의重大變化로

朝鮮의增稅는不可避

조선의 세제(稅制)관게를보면 종래 지세(地稅)를주로하고 다음세금도 이에따려가는 형편이엇스나 그수익(收益)관게로보아 부담이불공평하야 시대에 뒤진것이라하야 소화구년부터 제삼손득세(第三所得稅)를 신설하고 압호로 손득세를주체로 부담관게를 공평히 세제를 고친다는것이 그간의세제개정의 목표가되여잇다 그러나 아직은 넘어급격히 고칠수업다하여 국세의 제삼손득세만 신설하고 지방세는 종래의 부, 읍, 면에서 관게는것을 도세(道稅)로 고치고 다시 부읍면 에서는 그부가세를 밧게하기로하엿다 이것이지방세제 개정의 대강목으로 작년부터 실시된것인데 대체조선의세제는 이로서 부담관게가공평히되는것이아니어서 도시와 농촌간에는 확실히 부담의차이가 만흔것이 사실이다 그실례로는 근년에와 농촌의부호들이 생활의편리한관게도 잇거니와 그보다도 부담의과중을피하여 도시로 이주하는것이 만흔것으로보아도 알수잇다. 이가티 농촌의 부호가도시로 잡중하기때문에농촌의부담은더욱과중하여지고도시의부담은 어느정도까지는 상대적으로줄기도한다 그래서 총독부에서는 지방단체에 교부금(交附金)을 지출까지도하나 이것만으로서는 근본적 해결이 아니라하야 농촌과 도시의 부담을 공평히 할것을 목표로 작년부터 그기본조사를 하고잇는데이에따라 머지안허 외방세제가다시 개정되여야할것은 물론이다

그러케된다면 제삼 손득세를주로한 세제체게를 정비케될모양이고 따라서 일반의 부담은어차피 또들어나갈 형세에잇다그간의 제삼손득세의 신설로부담의 균형을 도모한다는것이 결국어느정도까지의 부담증가를면치 못하엿고 도세로 호별세를 신설한 것에 의하야 세금의종목이 다시 한가지늘면서 부담이 늘엇다 즉 수삼년간 조선의 세금은 전반적으로 상당히 증가되엿스나 아프로 다시세제개정을하면 또어느정도까지의부담이 증가될것은 누구나 각오하여야 될것인데 방공중대한시국을 당하야서는 지난의회의림시증세가 조선에서도 실시되엿스나 국가예산의 공전의대팽창에의한 세입보충책으로 전시특별증세를 한다면 역시이에따를것이고 그러치안코라도 일부부담의 균형을 목표하고라도 중앙에서 사실상증세가 잇게된다 조선도 이에따라 그만한 증세가 잇슬것으로 관측되고잇다

京畿道에서 飛機獻納會組織

有志三十五名이會合

경기도내에서는 개인으로는비행기를 헌납한사람이 네명이나 잇스나 아직경기도 전체로서는 비행기를 한대도 헌납하지안하엿슴으로 도로서비행기를 헌납코저 박영철(朴榮喆) 한상룡(韓相龍) 재등구태랑(齋藤久太郞)씨등삼십오명이 삼일오후한시부터 경기도청회의실에모히여 감자(甘蔗)경기도지사이하 경성부윤, 인천부윤등과 합동협의한결과 경기도 군용기헌납회를 조직하기로결정한후 회를기성조직키위하야 발기인(發起人)을 선정하고 회장에는 감자지사를 선정하야 비행기헌납에관한 구체안은 그회임원에게 일임식히기로 되엿다한다

朝鮮軍司令部 接受分(三日發表)

▲金十圓六錢 府內思想轉向者十五名

▲一金一萬圓 朝鮮競馬俱樂部

▲金一千二百五十圓 朝鮮電力會社役員及社員一同

▲金一封 府內永樂町故松尾軍曹未亡人

▲金百圓 故步兵伍長鈴木定治氏遺族

▲金二百圓 府內漢江通一二前野定富

防空委員會 三日午後에開催

조선방공위원회(朝鮮防空委員會)에서 삼일오후한시반부터 총독부제이회의실에서 간사회를열고 방공법시행시기도 마침내절박하얏스므로 조선에 방공법시행에관한특례설치에대하야 여러가지협의한바잇섯다

柳生社會課長 北支에慰問行

총독부사회과장 류생(柳生社會課長)은 조선군사후원련맹(朝鮮軍事後援聯盟)대표로 북지(北支)전선의 장병을 위문하기위하야 현지에 출동하기로 되엇는데일정기타상세한것은 추후하야곳발표할모양이다

戰死한松下巡查 東署에서署葬執行

칠월이십일일 북지나 단하촌(團河村)의격전에서 명예의전사를한 동대문서근무고순사부장송하량웅(松下良雄)(三七)씨의 서장(署葬)은 삼일오후네시부터 동서후정에서 성대히 집행되엿다

朱乙炭鑛에서 人夫卅二名生埋

應急作業으로全部救出

함북경찰부에서 드러온 정보에의하면 삼일오후 여섯시반에 조선석탄회사(朝鮮石炭會社)경영의 주을탄광(朱乙炭鑛)에서 흙덩이가 문허저서 그굴에서 일을하고잇든 광부삼십이명은 나올길이 업서서 숨이막혀서 죽게될 위경에이르럿다 이급보를밧고 라남경찰서(羅南署)에서는 서원이 현장으로출동하야 그탄광당무자들을 독려하야 구조작업을한결과 이날오후여덜시이십분에 전부무사히구원해내엿다한다

突風에渡船顚覆 乘客四名溺死

江華喬桐압바다에서

삼일저녁에 경기도경찰부에드러온 보고를보면 이일오후여섯시반에 강화군교동면인사리(江華郡喬桐面仁士里)압 바다에서심한풍랑으로 말미아마 나룻배가 전복되여 그배에탓든 사람이십명, 가운데서 남자두명과여자두명은 빠저죽고 열여섯명은 구조하엿스며 소두머리는 빠저죽고 한머리는 행방불명이되여 버렷다 그나룻배는 황해도연백군호동면(延白郡湖東面)연경영의배로 그날연백군으로 도라가든중 전기인사리에서 사십리되는곳에서 돌풍(突風)을맛나 전복된것이라한다

馬車와衝突負傷

삼일오후한시오십분쯤 부내강기정(岡崎町)십사번지아페서 한강을 향하야 부내공덕정(孔德町)일백삼십팔번지 신영화(申榮和)가 하마차를끌고가는데 그반대편에서 자전거를타고 질주하여오든 강기정구십칠번지 경성고무상점점원 박정윤(朴貞允)(二二)이가 하마차차륜에 충돌하야 그는너머지게되엿다 곳세부란스병원에운반하야 응급지료한결과 그는왼편어개뼈를 상하엿고 머리를상하야 전치까지 이주일걸린다한다

輻湊하는民事事件과 合議部에增部

京城地方法院의陣容을擴充

생활이 곤난하고 세태가각박하여갈사록 소송사건은 달로해로 증가되야 경성지방법원민사부(民事部)에는 합의(合議)제일부(第一部)제이부(第二部)단독부(單獨部)까지 합하야 일년에몰려들어 재판관은 물론이고 서기과(書記課)에서도 눈코뜰사이가 업시밥버서 자연 재판이지연되야 졸크사건이면 판결이내리기까지 일이년은 항다반걸려서일반의 불평이 놉허가는 현상임으로 이번에새로 합의부에판사세명과 서기사오명을 느리여부하나를 느리여세부로나누어서 종래폭주연되든 재판을 완화키로되야구월일일부터 합의부삼부제가실시되엿는데 그래도한부에월평균육십건이 배정된다고한다소송사건은 손해배상(損害賠償)토지등기, 소유권에 관한것, 가옥명도(家屋明渡)또철거(撤去)에관한것, 채권채무에 관한것, 리혼(離婚)등가장 종으로 금년에는 상반기에 작년상반기 륙개월동안에비하야 합의사건만 삼백여건이증가되엿다한다

昌信公普同窓會

시내창신정에잇는 창신공립보통학교동창회에서는 오는구월오일오후한시부터 동교강당에서정기총회를 개최하겟다는데 일반회원은 다수참석을 기대하는바이며 회비는이십전이라한다

그날그날의戰線一覽

二日吳淞附近에서 壯烈한空中戰 三機擊墜

蘇聯의對支軍事援助漸次表面化 飛機多數輸送中

이일밤에 상해에서온 전보를보면 상해 잡북(閘北)후방의 적군은 이날밤부터 조계(租界)안을향하야 대포로 쏘으기시작하야 오후열시십오분에 홍구(虹口)일대에 적군의 탄환이 굉장히 떠러지고잇섯다

그러고 또 이날밤 여덜시사십분에 적군의 비행기는 홍구상공에 날려와서 락하산식(落下傘式)조명탄(照明彈)을 던저나렷다 오송진(吳淞鎭)일대를 수비하고잇든 적군부대는 저항력이 상당해서 비록적군이지만 일본군을 감탄케하엿스나 오송진이 함락된뒤로는 기운을일코 일일오후이래로패해서 도망하는 자가잇는 이외에 총을버리고 아군에게항복하는자가 작구생긴다한다

북평(北平)서이일에 띄운전보를보면 섬서성(陝西省)에 쏘베트 로서아비행기삼십대가 이미 도착하야 그가운데서 대부분은 공산군(共產軍)의 지휘아래 드러가고 그밧게 일백사십대의쏘베트 비행기는 로서아로부터 지나로 실어보내는 도중에잇다 공산군과 국민당(國民黨)이 합작한뒤로 남경정부의 군사위원회(軍事委員會)는 공산군수령 모택동(毛澤東)을 적색군(赤色軍)위원회위원장으로 맛기고 역시 공산군수령 주덕(朱德)을적색군사령관(司令官)에 임명하야 적진의전선(敵陣前線)에서활동케할 계획을 하고잇다한다

상해에서 삼일에띄운 전보를 보면 이일 일음아침 일곱시에 적편의『카지스·호크』전투기(戰鬪機)열두개가 오송진(吳淞鎭)의 상공에 나타나서 우리륙상부대에 폭탄을 던지려는것을보고 우리군함의 비행기몃대는 즉시출동하야 장렬한 공중전을전개하야 수가적으면서도 교묘한전투로서 적군의 비행기 세대를 처서떠러트리고 한대는 물시에 나려안게하고마침내적군항공대(航空隊)는 오후세시사십분에 진여무선전신대(眞茹無線電信臺)에 폭격하야 큰『안테나』를 중심으로 나란히서잇는 집네채에도 폭탄을 던저서 그가운데에 세채는 흔적도업시 너머트려 버리고한채는본시의모양을 알아볼수업도록 파손시켯다한다

放送協會小使 大金携帶逃走

부내루상정(樓上町)오십삼번지의사호 조선방송협회소사 주동균(朱東均)(二〇)은 이일오후두시쯤 하야 식산은행에 예금하라고맛긴돈오백원을가지고 어대로도망하야 그협회에서는 곳소관서대문경찰서에알리여 그의행방을찻는중이라한다

運動競技

今日부터開幕될 스포—츠豪華版

水上、柔道一齊開幕

스포—츠朝鮮의 젊은勇士들이 勝利의榮冠에躍動하며 照準을결할가을은다처와섯다 今九月四日을「스타—트」로 水上、柔道、野球等을비롯하야 九、十月中에는 陸上、庭球、蹴球、籠球、卓球、럭비—、拳鬪、씨름、力道、排球等 十三部門의 七十餘種大會가 連續的으로 展開될터인데 第一日인今四日에는 午後二時부터 京城運動場풀에서 朝鮮體育會主催의 第十八回全朝鮮綜合競技中等校水上大會가 열리게되엿고午後一時부터 鐵路青年會運動室에서는 東京留學生武道會主催의 第九回全朝鮮中等校柔道大會를 開催하야 壯烈한 肉彈戰을演하기로되엿다 그뿐만이아니라 京城實業野球聯盟主催의 秋季野球大會가午後一時부터 京城球場에서 열리게되엿스며 東京싱귀俱樂部에서는 水上競技强化策으로 夏季補助運動講習會를 午後二時부터培材高普運動場에서 開催하기로되엿다 이리하야 初秋의해볏아래 長安은「스포—츠」一色으로 곱게물드리게되엿다

學生籠球戰 對陣決定

朝鮮基督敎青年會主催의 第十三回 全朝鮮學生籠球選手權大會는 來八、九、十、十一의 四日間 鐵路青年會後庭『코—트』에서 擧行하기로되엿는데 이大會의 參加校는 南으로金泉高普 西으로崇中을비롯하야 松高、中央、協實、養正、中東、大東、道商、徽新、二高、培材、一高、徽文、漢商、善隣、京師等十七個校가中學部에 出場케되엿스며 專門部에는 朝鮮學園의雙璧인 普專과延專이 大會第四日인 十一日午後四時에決勝戰에서 對峙되엿다 그리고 昨三日 午後八時에對陣을 다음과가티 抽籤決定하엿다

◇中學部

▲第一日(八日)第一回戰

A、松高對中央(午後三時)

【第二回戰】

B、協實對養正(三時半)

C、中東對大東(四時四十分)

D、道商對徽新(五時半)

▲第二日(九日)

E、二高對培材(午後二時)

F、一高對崇中(二時五十分)

G、徽文對漢商(三時四十分)

H、善隣對金泉(四時半)

I、A의勝對京師(五時廿分)

▲第三日(十日)第四回戰

J、I의勝者對B의勝(二時)

K、C의勝者對D의勝者(二時五十分)

L、E의勝者對F의勝者(三時四十分)

M、G의勝者對H의勝者(四時半)

▲第四日(十一日)準決勝

J의勝者對K의勝者(午後二時)

L의勝者對M의勝者(午後三時)

▲同決勝戰‖午後五時

◇專門部

▲第四日(十一日)

普專對延專決勝戰(午後四時)

今日의運動

▲水上‖朝鮮體育會主催 第十八回全朝鮮綜合競技水上大會第一日…午後二時 京城運動場풀 觀覽料‖入場料五錢·普通卅錢·學生十錢

▲柔道‖東京留學生 武道會主催 第九回全朝鮮中等學校柔道大會 午後一時 鐵路青年會體育館(揚內整理十錢)

▲水上補助運動講習會‖東京싱귀俱樂部主催 水上競技補助運動講習會 午後二時 培材高普運動場(觀覽無料)

▲野球‖京城實業 野球聯盟主催 秋季對球戰第一日…京城府廳對遞信局(午後一時) 殖銀對京電(午後三時半) 京城球場(觀覽料‖낫든後面五十錢·普通卅錢·學生十五錢·軍人無料)

문둥병

레푸라菌死滅法及毒養生法

문둥병은 레푸라菌의病毒으로 顏面이 赤紫色、정북가튼斑點、腫氣、手足痺、진무름、眉毛脫、等이드러나 人前에 나오기실은病이다、交際上、職業上、家庭에도 이러한病은 速히適當한良藥으로 治療해야한다 기때에주시요 一家庭에는 昔傳來의 皇漢家傳의良藥이잇서 十年廿年苦生하는이도 此良藥을써서 全快되야 感謝狀을보내여 정말多幸으로생각한다 本病으로 이것저것煩悶하는분은 이新聞名을 記入해서 片紙하시요 此良藥內容、全快感謝狀及病學說明書、毒養生法等을急送함(必히新聞名記入할事)

大阪市浪速區新川三丁目 大福堂本店

救急靈藥界의最高峰

藥價 五圓 三圓

效能

救急靈藥 天寶水

平壤府薛岩里 一四一番 振替京城一四一八番

平壤永生堂製藥社

平壤府水玉里 (電話一〇六九番)

水玉產婦人科

醫學士 李麟杰

博士創製

털나는藥

▼田中醫學博士方劑

▼說明書 無代進呈

田中醫學博士의創製인털나는藥フミナイン은毛髮의發生을促進하야그脫落及지게미를防止하고、即頭頂、눈섭、수염、臨毛、其他人體髮이稀薄한것을만케하고 微細한毛根이라도 털나는藥フミナイン의蠶藤로 漸次生長식히요또禿頭病에依하

毛生藥

후미나인

毛髮이脫落될時其脫落을防止하고또 諸病에 原因한禿頭脫毛에 對하야서도 病菌을 殺滅식혀서 그와가티 털을나게 하오.

●대머리●젊은대머리●털생긴대●脫毛●헌어털빠진대●대리꼭지상한대●눈섭성긴대●털잘자난대●男女의꼭이솟에털업는분……은긋지말고곳使用하라

(全國藥店에잇合)

フミナイン價 五十錢、九十錢、一圓六十錢、三圓 五圓五十錢、送料內地十二錢、萬一品切時는 代金添付左記發賣元에注文하라、即時送藥함.

模造品만흠 꼭フミナイン이라指名하시고買入하시오

發賣元 東京市芝區田村町四 電話芝四七四番 振替東京二八三二 東京藥院

大阪市赤十字病院前 電話天王寺五五六 振替大阪五〇八八番 東京藥院

事變軍事費關係 法律案兩件決定
經費省別內譯도發表

【東京電話同盟】政府는 三日의 閣議에서 臨時議會에 提出할 臨時軍事費特別會計法案及 支那事變에 關한 臨時軍事費支辨을 爲한公債發行에 關한 法律案 二件을 決定하얏다同法案의 要綱은 如左하다

臨時軍事費特別會計法案要項

一、支那事變에關한 臨時軍事費會計는 一般歲入歲出과 區分하야 事變終了까지를 一會計年度로하고이를 特別히 整備할것

二、一般會計에잇서서 앞서陸海軍所管北支事件費及 大藏省所管 北支事件 第一次豫備金과 그財源에 充當한歲入은 이를 臨時軍事費特別會計에 移하야 整備할것

三、本法은 公布의日부터施行할것

支那事變에 關한 臨時軍事費支辨을 爲한 公債發行에 關한 法律要項

一、支那事變에關한 臨時軍事費支辨을爲하야 政府는 二十億二千二百七十萬圓에 限하야 公債發行又는 借入金을함을得함

二、前項의規定에依한 公債發行價格의 差金額을 補塡하기爲하야 必要한境遇에 잇서서는 前項의制限以外에 公債를 發行하거나 又는借入金을함을得함

三、本法은 公布의日부터이를 施行할것

事變費省別額

【東京電話同盟】今回의 事變에關하야 新設된 臨時軍事費特別會計의 各省別內譯에 對하야서는 明示치안흘 方針이든바 大藏省에서 硏究한結果 그區分을 明示하기로되어 그內譯을 如左히 決定하얏다 (單位千圓)

陸軍省	一、四二二、〇〇〇
海軍省	三四九、〇〇〇
大藏省(豫備費)	二五〇、〇〇〇
計	二、〇二一、七〇〇

▲備考‖百萬圓以下切捨로各省別金額과 合計額과는 一致지안홈

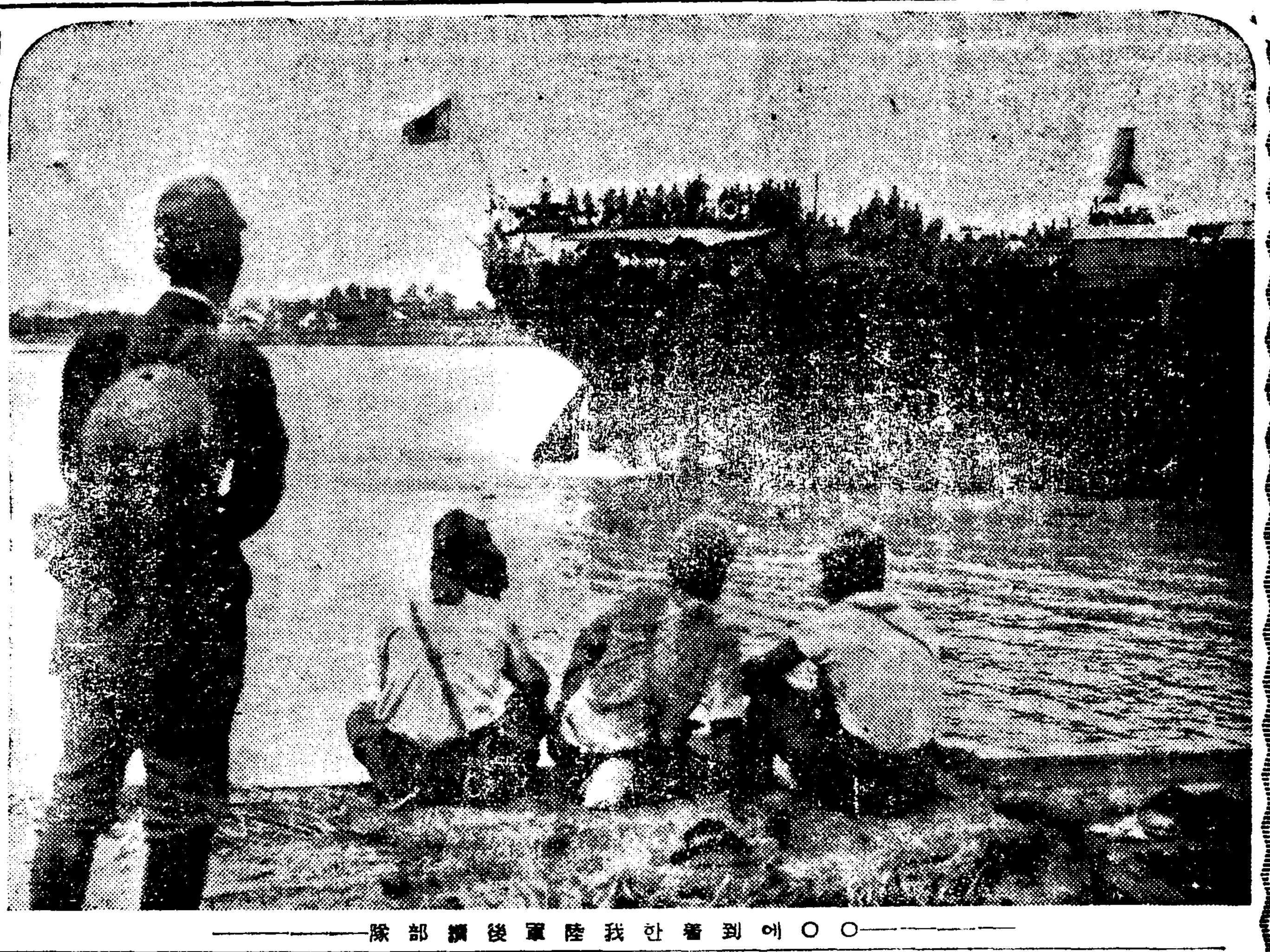

○○에到着한 我陸軍後續部隊——

北支那沿岸貿易 ❷
輸入一億五千萬元이오 輸出一億五千九百萬圓

또 本年의 靑島輸入主要品을 同樣히 輸入價額順으로 列記하면 如左하다

(輸入價額五十萬元以上의것 二十種)(一) 綿布는 四百八十七萬八千餘元 前年比較 一八%三六增(其中日本은 四百八十七萬千餘元 前年比較 一七% 八四增)(二)鐵及鋼은 四百二十一萬餘元 前年比較 一〇%九六減(其中日本은 三百三萬餘元 前年比較四六%四九增)(三) 紡織機械는三百六十四萬餘元前年比較六一%一五增(其中日本은 三百三十九萬餘元 前年比較一、二二%八五增)(四)石油는三百五十八萬餘元 前年比較一四%二九增(其中日本은二萬五千餘元 前年比較七倍半强)(五)普通木材는 三百二十一萬餘元前年比較六%三一增(其中日本은百四十六萬餘元 前年比較二一%五一減)(六)棉花는 三百萬三千餘元前年比較一五%三八增(日本으로부터輸入無)(七)機械類(紡織機械를除함)二百九十四萬餘元 前年比較一一一%二四(其中日本은 百七十一萬餘元 前年比較九九%三三增)(八)砂糖은 二百五十二萬餘元 前年比較二八%八二增(其中日本은百四十八萬餘元前年比較四七%一六增)(九)海産物은二百三十二萬餘元 前年比較(一五%)一一增(其中日本은 百八十九萬餘元 前年比較八%七二增)(一〇)紙類及紙器는 二百萬七千餘元前年比較八%五四減(其中日本은 百四十三萬四千餘元 前年比較二〇%二九增)(一一) 化學製品及藥劑는 百九十八萬餘元 前年比較二八%一一減(其中日本은 百四十萬餘元 前年比較一五%二四減)(一二)小麥은 百五十六萬餘元 前年比較二八五%七九增(日本으로부터의輸入無)(一三)鐵道及軌道車輛은 百三十二萬餘元 前年比較 約三十三倍로 增加(其中日本은 四千餘元 前年比較約三分의一로減少)(一四)染料顔料塗料는 百八萬餘元 前年比較一九%一三增(其中日本은 四十五萬餘元 前年比較一三%三六增)(一五)麻袋(新及古)는 八十七萬餘元 前年比較二三%九二增(其中日本은六萬六千餘元 前年比較三五%七二減)(一六)自轉車及部分品은 七十六萬餘元 前年比較二七%九二增(其中日本은 二十八萬餘元 前年比較一〇%六七增)(一七)揮發油 벤진은 六十七萬餘元 前年比較二二五%三五減(其中日本은 僅僅百八十餘元)(一八)米는 六十五萬餘元 前年比較三五%四九增(其中日本은 一萬八千餘元 前年比較九七%六增)(一九)人造絹絲는五十二萬餘元 前年比較約八倍로增加(其中日本은 四十六萬餘元 前年比較約七倍半으로 增加)(二〇)護謨靴及護謨底는 五十萬三千餘元 前年比較三九%二六減(其中日本은 四十九萬九千餘元前年比較三九%五三減)그리고 前揭輸入品以外에 日本으로 부터의 輸入額二十萬元以上의것을添記하면 下의二種이잇다 即(가)電氣器具及材料는 三十五萬餘元前年比較九%一九增(其中日本은三十一萬餘元 前年比較一一%三六增)(나)다이야及츄-부(自動車、自轉車及人力車)는 二十二萬五千餘元 前年比較一一%五五增(其中日本은 二十三萬四千餘元前年比較一二%六〇增)

다음에 本年의 天津輸出主要品을 輸出額順으로 列記하면下와如하다(輸出價額五十一萬元 以上의것 二十八種)(一) 棉花는 二千三百五十萬餘元 前年比較二二%二一增(其中日本은 八百十九萬餘元 前年比較一四%五一減)(二)羊毛는 千二百六十萬餘元 前年比較一五%九增(其中日本은僅僅一萬四千餘元 前年은二十一萬四千餘元으로 約十五分의一로減少)(三)毛皮는 九百十四萬餘元 前年比較二五%四六減(其中日本은僅僅七萬四千餘元 前年比較五一%四一減)(四)粱雜穀은 五百四十萬餘元 前年은五十四萬二千餘元으로 約十倍로增加(其中日本은 一百六萬餘元前年은五十一萬九千餘元으로約四倍로增加)(五)豚毛는 四百九十三萬餘元 前年比較二三%七四增(其中日本은 僅僅九千餘元前年은日本行輸出無)(六) 蛋白粉(乾)은 四百四十九萬餘元前年比較一三%一六增(其中日本은一萬六千餘元前年은 日本行輸出無)(七)絨氈은二百四十四萬餘元 前年比較一五%六〇減(其中日本은 十萬二千餘元、前年比較九%六八增)(八)羊腸及豚腸은 一百八十九萬餘元、前年比較三%六九增(其中日本은 僅僅二千餘元、前年은千七百餘元)

(靑島商議 靑島港)

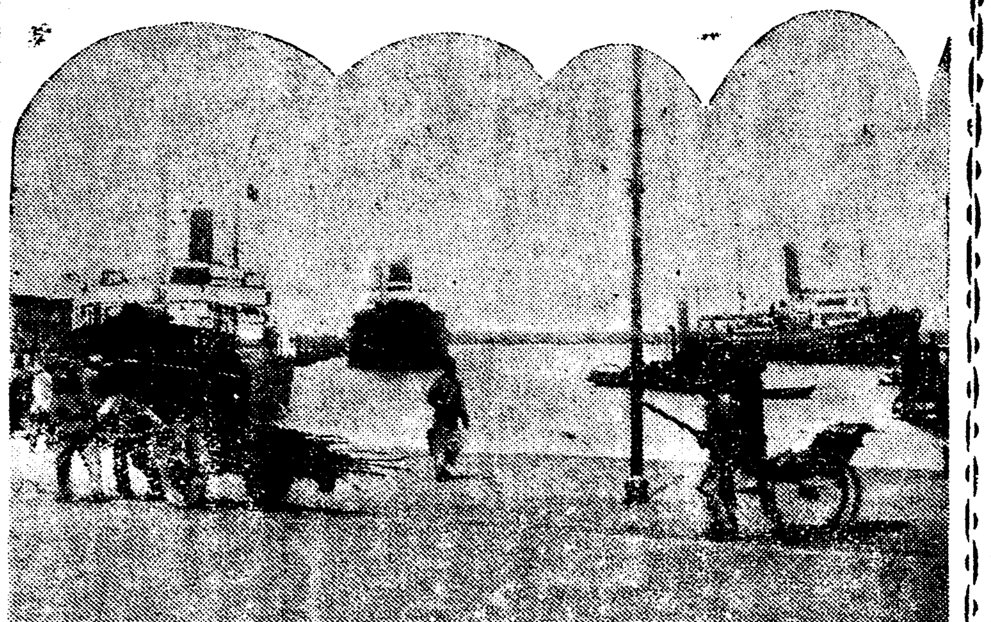

列國對支投資의 六割上海에集中 (二)

上海의 繁華市場地域으로 有名한 黃浦江의 河岸通——

報關業交易所 貿易業에잇서서 通關手續을 容易케하는業이 報關業으로 支那의 特殊商業貿易事情이 난 것이다 이方面에잇서서는 浙江財閥의勢力은 優勢하야 復和瑞記、根商誠、愼裕、大豐永、新昌隆、公益以下 大小 八九十의 報關業이잇는바 그主要한것은 上海에잇다 交易所는 거의 浙江系 또는 浙江系와 江蘇系와의 合作으로 金業交易所(江蘇)麵業交易所(江蘇)華商紗布交易所(浙江、江蘇)華商證券交易所(浙江、江蘇)雜糧油交易所(浙江、江蘇)證券物品交易所(浙江系)로 此等 投機의 心은 實로上海이다

紡績業 上海에잇는 商工業을거의 獨占的으로 支配하고잇는浙江財閥의 關係事業中 比較的不振을 告하고잇는것은 外國資本 特히 日本의 在華紡에 壓倒되여잇는 紡績業이다 浙江財閥經營의 紡績會社에는 大豐慶記紡織有限公司(徐慶雲、秦潤卿等의 浙江人資本銀百五十萬兩)厚生紡記紡織染有限公司(寧波出身의 實潤、貝潤生의 共同經營으로 資本銀二百萬兩)振華利記紡織有限公司(寧波人余葆三經營、資本銀[illegible]萬兩)振泰紡織有限公司(寧波人陳文泰經營、資本銀八十萬兩)崇信紡績有限公司(寧波人鄒慶海、蘇州人吳麟書共同經營、資本銀百五十萬兩)華豐紡織有限公司(浙江出身王正廷、錢永銘起發로 成立된것、資本銀二百萬兩)이잇다 上海의 支那紡績業으로 第一優勢한것은 廣東系의 永安紡織公司(郭東、郭樂經營)江蘇系의 申新紡(榮宗敬)인데 이들도 張公權一派의 支持로 經營되며 特히 新申紡과如한은 一九三四年의 破産으로 一部外商에게 買收되고 그殘餘의것은 張의支持로存續하야 浙江財閥의 救濟로 經營을 繼續하는狀態이다。

◇綿絲‖上海의 綿絲業者는 大小百餘、浙江系、江蘇系의 對立에廣東系 四川系가 割入하야잇다 가장 큰것은 兪大號 福泰號 崇裕號의 三으로 後二者는 浙江系이다

◇棉花‖上海棉花業者는 七十餘로 가장優勢한것은 上海系 다음이 漢口系、浙江系인데金融關係는浙江財閥이 거의依存하고잇다

◇綿布‖大小三百餘의 綿布業者가잇는데 日本製品이 大部分이오 그다음으로는 英國品을取扱하고잇다 이것이 事變으로因하야 英國만이 利益을 엇게되엿다 綿布商의 主要한것은 日新盛、日新增、恒祥、恒興、萬成永、源茂盛、正大號、等으로 全部浙江系이다 寧波의 巨商得康勳의經營하는 裕康裕春도相當히크다

綢緞業 湖州、杭州、紹興、寧波出身의 浙江系가 占하고잇는데 가장有名한것은老九章이다

製絲業 最初에 廣東人이 實權을 掌握하더니 뒤에 浙江省湖州人이 優勢하게되엿다가 最近에와서는 江蘇系에 너머가浙江金融勢力의 支配는不振한 製系業에 餘命을 保全케하고잇다

石炭業 上海에는 大小二百餘의 石炭業이잇는데 거의모다浙江系이다

金屬工業 이는 一般的으로基礎가 薄弱하야 따러서 軍需工業의 基礎가脆弱하다고할수잇다 上海其他港灣이 封鎖된境遇에는 今日까지 外國으로부터軍器彈藥의 供給을맛고 잇는 支那는 作戰計畫에 重大한 脅威를 바들것이다 最近의關稅報告에 依하면 民國 十一年以來二十三年까지의十三年間에 輸入된軍器彈藥의 總額은 一億二百九十六萬六千八百二十兩에達하고密輸入이그半額이라고하면 總輸入額은 一億五千四百四十五萬二百卅萬兩에達한다 支那의 製鐵所는 六河溝를除하고는 三個所가全部上海에잇다 即 和興製鐵工場(熔鐵爐二 年産 一萬二千六百噸)上海製鐵工場 中央硏究院 鋼鐵試驗場으로 모다規模가적다 製鋼業도 上海에 和興鋼鐵工場(浙江系年産八千噸)이 잇는程度로 其他는 重器廠이다 그러므로 支那는 鐵鋼을 外國으로부터 繼續的으로 輸入하고잇다 機械工業으로는 大小一百餘가잇는데 가장有名한것은 浙江系의 大隆機器鐵廠이다 그러나製品의 種類는 紡織機 製粉機 捲煙製造機 印刷機等外는 修繕程度이다 錫業 銅業 銀業等도 浙江系의獨占下에잇다。

雜商工業 (가) 海産物業‖上海의海産物商은 大小五十餘인데 殆半은 浙江系 經營(나)染料業‖上海에잇는 染料商은大小合하야 八十餘인데 殆半은浙江人의 經營 (다)醬園‖上海南北市를合하야 一百餘家인데浙江人 張逸雲氏經營으로萬字를가진것은張家와他人의合同經營의것이다。

上海의產業으로 浙江系가 優勢치안흔것에는 紡績、製粉(小麥粉은 支那人의 重要食糧인關係上 主要產業이다)煙草、燐寸、ゴム工業、製茶는主로 江蘇、廣東系가支配하고잇스나 金融的部面에는 모다 浙江勢力의支持를 밧고잇다 그러나 支那의 煙草는 英國資本 航空業은英米資本 米獨資本 航運業은英米資本上海租界의電氣事業上海造船業에잇서서의英國資本等近代的規模經營의 工業에는모다外國資本이 介入하여잇다

列國上海投資

列國의 對支投資에잇서서 上海가占하는地位는 거의 壓倒的으로 投資總額中 約六割은 이上海에集中되여잇다 이제C・F・리마-의 調査에依하면 對支投資額全體中 英國은 七七・六%米國은六四・九% 佛國은五三・二%를 各其上海에 集中하고잇다 그리고 그中投資額에잇서서 英國이 壓倒的優位를 確保하야 舊平價日貨換算으로 約五億圓米國은二億五千萬圓日本은米國보다조금만허서 三億圓으로推定된다(完)

陸海軍以外各省 用途別主要經費

【東京電話同盟】臨時議會에 提出될 今年度追加豫算의 陸海軍을 除한 各省主要經費는 如左하다 (單位千圓)

▲一般會計

一、外務省	
居留民撤退에 要하는 經費와 電信電話費	九、一〇〇
一、內務省	
軍事扶助法改正에 要하는 經費	一五、〇〇〇
防空法施行費	八〇〇
軍事援護에 要하는 經費	一、〇〇〇
國民精神總動員에 要하는 經費	二〇〇
一、大藏省	
國債費	六、〇〇〇
資源局擴充費	一〇〇
臨時議會開會費	一〇〇
一、司法省	
軍事作業材料費	一、〇〇〇
一、文部省	
兒童就學臨時獎勵費	二〇〇
國民精神總動員에要하는經費	三〇〇
一、農林省	
農山漁村應急施設에 要하는 經費	一、〇〇〇
硫安輸入補償費	一、四四〇
木材採伐費	二、三三〇
一、商工省	
資金貿易調整等에要하는經費	一〇〇
一、遞信省	
臨時船舶管理法實行費	九〇
▲關東局特別會計	
支那事變費 及防空令實施費	六〇〇
▲臺灣總督府特別會計	
支那事件費	一、四〇〇
防空法施行費	一〇〇
▲樺太廳特別會計	
防空法施行費	一〇〇

第一回全朝鮮씨름選士權大會

時日 九月十一、二兩日 午後七時半

場所 太平通 朝鮮日報社 大講堂

申請 選士權戰과 中等生徒個人戰에 出場할 選手는 九月八日까지 住所、年齡、氏名、所屬等을明記하야 京城府內 朝鮮日報社 運動部로申請할것

主催 朝鮮씨름協會 後援 朝鮮日報社

効果が早くて著しいホルモン化粧水

가속하고 顯著한호루몬

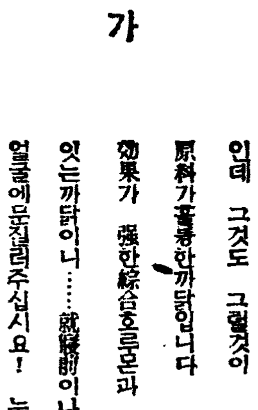

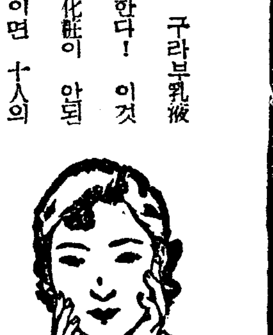

お顔か若返る

百合花의花瓣과가티 점은살결이된다……곳구라부乳液의效果는 大評判인데 그것도 그럴것이 原料가훌륭한까닭입니다 效果가 強한綜合호루몬과 植物아루몬도 作用이잇는까닭이니……就寢前이나 入浴後에 二三滴을 얼굴에문질러주십시요! 눈에띄여색갈이힌어여뿌고젊은살결이됩니다 同時에기름이흐르는얼굴에기름이업서지고 여드름과죽은깨도업새바립니다

手か美しくなる

家事의 손은깨긋하십니까? 날마다 廚房과洗濯과掃除를하는틈틈이시는일을하는때문에 꺼칠꺼칠하게거칠지는안햇습니까? 어제보든지안코 老人의손과가티보이지안습니까? 그런대구라부 乳液이잇기만하면安心입니다 웨그러냐하면 호루몬과 植物아루몬도의效果는이러케偉大한까닭입니다 바르시고나면 얼마아니가서아주몰라볼만큼 어여뿌고맵끈한 손이됨으로 구라부乳液이萬能化粧水로서 어떠한家庭에서든지 愛好하시게되는것도當然한일이아닙니까

お化粧下に一番

엇던化粧도 구라부乳液에서 出發한다! 이것이업스면 化粧이 안된다고 十人이면 十人의 女性이 다갓치 말삼하십니다 구라부乳液으로子先살을 닥거내고 다음에 구라부美身크림을 발으고 그우에 구라부刷白粉을 쓰시면 나날이 健康化粧은 매마지는 美가 청신다울뿐아니라 엇더한때든지 날이라도 終日콤파트가 不必要할만치 오래지탕할수잇습니다 또、구라부乳液은구라부粉白粉이나 練白粉을타는물로도第一입니다。白粉이 잘퍼질뿐 아니라 빗나는듯이 어여쁜潤이 나게합니다

ひげ剃り後に

깨끗이 면도를하고、반다시 구라부乳液을 二三滴발나두면……그것은 決코 호사가안입니다。皮膚의衛生上絶對必要합니다。殺菌力이 强함으로칼독을防止함은勿論 植物아로몬드의 榮養作用으로 산듯하고 매끈매끈한살결이됩니다。爽快한 香氣라던지 快適한 使用感이든지 면도後는 斷然구라부乳液에 限합니다! 여드름과 죽은깨에도 훌륭한效果가잇습니다! 라고都會에서나 農村에서나 近代靑年들 사이에 大端評判이잇습니다。

クラブ乳液 구라부

호루몬化粧水

六〇セン

B—370

慶北東海岸凶漁로 漁村經濟大恐慌

前年同期보담五割이나減獲

海産物時勢暴騰難免

【大邱】경북도내 금추농작상황은 작보한바와가티 도작(稻作)면작(棉作)연초(煙草)등이 모다 풍작예상임에 반하여 도내동해안일대 어업(漁業)은 거년동기에 비하여 오할감수라는 이때까지 보지못한 흉어로 어촌경제에 일대공황을 일으키고잇다고한다 그중에서도 정어리의 흉어는 함남북해안일대의 흉어보다도 혹심하여 금춘이래 도내수백여명의 정어리업자중에서 건착망(巾着網)사용자는 근래 점차 그수가 주러저서 지금은 불과삼십명에 지나지못하는 현상이고 남어지 이백여명은 자망(刺網)을 사용하고잇는것으로보아 그흉어의 정도를 가히 추측할수잇는것으로 동해안일대의 어업상황은 해산시세에 큰 영향을 줄것이라고한다

慰問袋二千點 開城에서募集發送

【開城】애국부인회개성분회(愛國婦人會開城分會)에서는 황군에게 총후의적성을 다하기위하야 위문대(慰問袋)이천여개를 맨들어각정회(町會)에 분배해주엇든바 부내일반가정부녀들과 각학교생도들은 위문품을 쟁선헌납하야 지난구월일일까지 부청에 기탁한 위문대가무려 일천구백이십오대엿든바부당국은 사일이것을 나노아서삼십일개의 궤짝에너허 ○○부대(○○部隊)에게 발송키로하엿다한다

西部方面에横行튼 假刑事를逮捕

【釜山】요사이 부산부서부방면에 가형사가 횡행한다는것을부산경찰서에서 탐지하고 범인을수사하던중 지난일일밤에 대신정(大新町)리모(李某)(二六)가 보수정(寶水町)모음식점에서 유흥하고잇는데 나이약이십칠팔세되여보이는자가 드러와서 형사라고 자칭한후 리의신체검사를하야 소지금륙원오십전을 강탈하야가지고 도주하려는것을 부산경찰서형사가 발견하고 곳체포하야 엄중히취조한결과 부외사하면괴정리(府外沙下面槐亭里)부직 최이용(崔二用)(二〇)(假名)이라는자로서 정기수단으로 서부방면에 횡행하든 가형사인것이 판명되엿다고한다

平壤府瓦斯는 新市街만供給

【平壤】서전(西電)에서 십사일부터 공급을개시하고저 공사를진행중인 까스(瓦斯)는 공사가지연되여 이십일일부터 공급을개시하기로되엿는데 이것은신시가(新市街)에만 공급하게되여 구시가에서는 아모런혜택도 밧지못하게되엿다

六七年前稅金을 至今에納付督促

其中에는既納者도不少한形便 高原面處事에非難

【高原】고원군고원면에서는 한동안농회비(農會費)강제차압과 재정문제로 말성이만튼것은 아직도 기억에새로운바어니와 또다시 유칠년전체되 호별세부가세(戶別稅附加稅)등의 독촉장을 얼마전에야 발부한것이 륙백여건에 총액수 오백여원에 달한다는바 그중에는 기납자(既納者)도만하 영수증을 어더둘고면당국자에게 말한사람도 잇다는데 영수증만 업스면 강징하겟다고 하므로 벌서 납부한지오랜지라 영수증을 보관못한면민들은 억울하게도 다시납부하여야할 형편이므로 일반면민은면당국처사에 비난이 적지안타고한다

崔尙義氏談

나는 어느날 관덕리소사(觀德里小使)가와서 빨간조히쪽각을 던지고가기에 들고보니소화십년제일기분 차양세 독촉장이기에 나는놀라서 영수증을 차저보앗드니 과연 영수증이 나섯기에 면당국에가지고가서 말한즉 그러면 그만두라고합디다운운

楊口農民校에서 農業講習開催

【楊口】강원도양구(江原道楊口)에잇는 양구농민학교에서는 지난삼십일부터 동교강당내에서졸업생 단기농사강습회를 개최한바 과목과담임은다음과갓고 수강생이 삼십여명으로서 대성황중이라한다

稻作 麥粟作土壤肥料問題 特用作物 肥料成分計算法外五項 田作及果作 柳教諭 緬羊飼育法 大小麥 島校長 道郡農方針 家畜飼料問題 鄕助手 農地令解說 今泉講師 其他科外講話 李郡守 金內務主任 金金組理事外數氏

孤榆樹普校隆運

洞民有志熱誠으로 萬圓工費로校舍新築

【新京】신경에서 약팔리를격한 고유수농촌(孤榆樹農村)은 신경부근에서 제일비옥한 농지로일즉이 조선농민이백여호가 단락한 부락을형성하고잇스면서 자녀질육영 기관으로 사립학교를설치하고 구차하나마 협소한교사에서 아동이백여명을 가라처오든바 작년도에 비로소당국으로부터 보통학교로 인가가 나렷다하며 그리하여 현상대로는도저히 수용교수할수가업서서 금년사월부터 당지김덕경(金德敬)씨외 수씨의열렬한 활동으로동민들의거액의 부담액을 비롯하여 그외조선총독부의 보조금과또는 신경각지유지들의 기부금으로 지난류월부터 건축공사를서작하여 구월십일경에 준공이되리라는바 이공사비 거출내역을보면다음과 갓다

▲七千圓 全洞民負擔分▲千五百圓 基本金▲百圓 新京松島商會▲十圓 同平安商會▲五十圓 大南市白敬尙▲十圓 新京白一現▲十圓 同新興商會▲十圓 同信成商會▲十圓 同三一商會▲二十圓 同金道根▲十圓 同朴鳳奎

長淵水害救濟費 六百圓出捐 鎭南浦尹氏特志

【長淵】지난칠월중순 장연의홍수는 이십칠년래에 처음보는큰비로서 장연일대는 피해가 막대한터인대 진남포 룡정리(龍井里)윤치권(尹致權)씨는 금번장연에 씨의토지가 잇는니만큼 수해의 소식을듯고 옵전리피해민에게 약소한 금액이나마분전하여달라고 장연면장(長淵面長)에게 지난일일에 륙백원을 기탁하여 왓다는바 옵전리 재민십여호에 적의분배하여구제하리라는대 일반은씨의특지에대하여 칭송이 자자하다고한다

郭山住民獻金

【郭山】각일각으로 심각화하여가는 시국에감하야 곽산지방에서도 국방열이 고조되며 당지주재소에자진헌금기탁자가 무수하다는바지난이십일까지 답지한금액과 헌납자씨명은 다음과갓다

▲姜學龍五十圓 ▲永濟商會百圓 ▲沈延河五十圓 ▲朱致俊三十圓

廣川韓雲女史 記念碑除幕式

【廣川】기보=충남광천시에 거주소를둔 한운녀사(韓雲女史)(七二)는 그야말로자수성가하야 그동안공공단체에 만여원과 금춘에또다시 만치못한 여재를기울여、충남광천보교(忠南廣川普校)학급연장비로 금삼천원을 비롯하야동녀사의론저지인 보령군천북면(保寧郡川北面)보교학급증설비로 삼천오백원을 헤처하여씀은 일반이 아는사실이거니와 보령군천북면보교(保寧郡川北面普校)후원회측에서는 동녀사의장거를기념키위하야 지난팔월삼십일에동

咸南産業의動脈線 咸中線의敷設在邇

今月中第二期實測에着手 關係住民鶴首待望

【咸興】함남평북량도산지대 산업의 동맥선인 함중선(咸中線)철도의 부설문제는 전번총독부에서의 제이기 실지측량도 호성적으로 끗나고 다시이달하순부터 사수(泗水)이북의 제이기측량도 착수하게될터이므로 피경두설도 구체화하기에 이르럿다 결하야 이철도의 선결문제가되는 신철(新鐵)조철(朝鐵)의일원화도 호전되야 근일중타협에 이르게될것으로 더욱 함중선철도의 부설촉진을 도읍고잇스며 이번 도내무국장의 함남도시찰도 이문제에 관계된것인듯하다고하는대 관계주민들은 함께이철도부설촉진을 갈망하고잇다 더욱강계수전(江界水電)과 흥남화학(興南化學)공장의 부설등과 아울러 이철도선철도도 더욱 그의의가깁게되얏스며 멀지안어서 부설의 구체안이 나타나게될것이라고하다

高句麗時代의 古墳壁畫 原色寫眞또撮影

【平壤】경성제대미술연구실에서는 반도고고학계최초의시험으로 작년 가을 강서(江西)에 잇는 분묘의대작인 고구려 고분벽화(高句麗古墳壁畫)를 원색판으로 실물과꼭가튼 촬영을하여 사계의흥미를 집중햇섯고 다시 진지동(眞池洞) 매산리(梅山里)룡강(龍岡) 순천(順川)대성(大城)등각지에 산재한 고구려시대의 고분 여섯곳도촬영하여 기록을 남기고저 원원사(圓源寺)사진부주임일행 수명은 십일경입평 오십일예정으로 우에기록한 각지의 고분벽화를 원색촬영하기로되엿다 이원색판 실물대의 사진이완성되는때에는 전세계적 고고학상에서 가장귀중한 그리고완전한 한고구려고분의 전모를 알수가잇는동시에 반도고고미술학계자료가 만드러질것인데 이것으로 고구려고분의 촬영도 전부끗해지는것이다

開城人蔘豐作

【開城】금년도에 채굴하는 인삼경작평수는 삼십칠만일천평으로 풍작을 예상하는중 오는십이일부터 채굴을개시하야 십삼일에는 수삼(收蔘)을 전매국에 수납(收納)하고 십사일이나 십오일경에는 백삼제조장(白蔘製造場)에서 백삼을깍게되리라한다

理事官配置와同時 平壤府機構改革

總務課新設코理事官으로課長 그러나道當局態度아직不明

【平壤】총독부의지방관제개정으로인하여 평양부에리사관한명을두기로 결정햇는데 이때문에평양부에는 속관한명이 증전될터이므로 부로서는 이것을기회로부직제기구개혁을 단행하기로작정하고 얼마전에 열엇든부윤군수회에 개혁안을제출햇다 부의 개혁안은 새로히총무과(總務課)를신설하여 리사관이 과장이되여인사(人事)예산(豫算)중요서류의심의 신설사업의절저등 사무를보아 부윤의보조기관으로 만들고 내무과에서는 예산재산을제외한 학무、권업、위생、사회등각사업을 서무과에서는 재산영선(營繕)을가한일반서무를 보기로된것인데 도당국으로서는 이개혁안을 시인할지 또는종전대로 할지아모의사표시가업섯고또부로서도 속관한명을 증원하는문제인만큼 신중한태도로 고려중이다

龍岡郡에 怪殺人事件

闇夜에越墻侵入 昏睡中의女子를刺殺!

謎·怨恨의報復? 痴情關係?

【龍岡】지난이일오전두시쯤 평남룡강군금곡면유동리(龍岡郡金谷面乳洞里)에사는 정응순(鄭應淳)의집에 어떤자가 낫을가지고 집안사람이 모두편히잠자고잇는틈을타서 침입하야 전기응순의 장녀봉오(鳳五)(二一)를 무참히 찔러즉사케한후 어데로몸을 감추워버렷다는데 이급보를 접한 룡강서에서는 비상히긴장하여 범인이 현장에 버리고간 낫을 유일의증거품으로 수사망을느리고 범인체포에 활동중이라한다

地方人事

▲中村俊明氏(前元山署高等主任)定平署榮轉人事次本報元山支局來訪

▲田代達治氏(咸南警察部高等警察課員兼元山警察署外事係員)勤務人事次 本報元山支局來訪

▲福田利光氏(警部補)三千浦駐在所新任人事次本報三千浦支局來訪

▲瀧口寅二氏(前高原警察署長)安邊警察署長榮轉人事次本報高原支局來訪

▲金在岳氏(高原金融組合理事)新任人事次同上

撫順不正業者에게 退去命令의處分

滿洲淨化工作의進捗

【撫順】치외법권(治外法權)철폐와 만철부속지 지방행정권(地方行政權)이양을압두고 관동국(關東局)에서는 부속지정화공작(淨化工作)으로 전만주각지부속지에서 배회하는「건달배」와부정업자가튼것을 철저히취체할방침을세우자 각지경찰서는물론 무순경찰서(撫順警察署)에서도 이에호응하야 이런종류의불량배들을 속속전광석화적으로 검거하여엄중히취조하야 각기그죄명에따라 사법처분을하고잇서서 소위거리의신사들의 공포시대를 연출하여오든바 그중조선인으로서는시내 유리동(楡利洞)외세명이 퇴거명령(退去命令)의처분을바든것을비롯하야 각종의처분을당한가 불소한모양이라한다 당국에서는 이번기회에 단연민족적 수치인 금제품(禁制品)취급동포 이백여명에게 직업전환을강권코 각각 서약서(誓約書)를밧고는 구월일일부터는 단호한태도로 엄중히 취체할작정이라고하며 이들을엄중히 취체하여 소탕하는한편으로 국빈자에게한하야는 구제책을 강구중이라고한다

薄荷栽培奬勵

【大邱】박하(薄荷)재배는 농촌의 적절한 부업으로서 큰수입이 잇스므로 경북농무과에서는 매년 그장려에 주력하여왓는바 작년도 박하유(薄荷油)의 출회는 청천(淸泉) 환상(環上)량박하조합이 일천근 안심(安心)박하조합이 륙백근 안강(安康)박하조합이 백근인바 박하시세는 현재한근에 륙원오십전으로 일단(反)당수확최소십근으로보아륙십오원의 수익을 낼수잇스니다른 농작물에비하여 그수익률이 노프므로 도당국에서는 금후에 농작물과 갓치정업으로 장려하여 십이년도에는 박하유의 제조고를만근을 목표로한다고하며 그제품은 일단도위생시험실에서 검사한후수이출하기로한다고한다

三千浦에大旱魃 稻作枯死狀態

飮料水까지도念慮

【三千浦】경남삼천포지방은작년의대풍수재로 말미암아 농작물은거이 전멸을 당하엿든바 금년에는 장기전 대한발이 계속하야 발수기의 이삭들이 패다가그냥 고사상태에 잇스며 수도의수원지에 용수가 고갈하야 금후오륙일동안에 비가나리지안흐면 식수까지 전면고갈하야대곤난을 당하리라하며 작년의풍수재보다큰 흉년을 만나게되여 일반농가에서는 수색이 만면하다고한다

山農指導區會議

【惠山鎭】혜산진에잇는 산농지도구감독사무소에서는 구월륙칠 량일간 각지도구에잇는 지도수회의를 개최하고 다음과가튼 사항을 토의한다고한다

一、昭和十二年度追加豫算의件
一、殖産契에關한件
一、其他

男子溺屍體漂着

【平壤】일일오후두시경부내평천리(平川里)농업학교압 대동강안에남자의 익사체가 떠나려오다 걸린것을 어부가 발견하고 평양서에 계출하여 평양서에서는 시체를 검시중이라한다

義州渡船轉覆慘變의 溺死者氏名判明

普校長以下敎員一、區長二名等

【新義州】기보=지난삼십일 의주군가산면(義州郡加山面)사무소에서 면내지주(地主)간담회 급구장(區長)회를개최한후 삼십일일오후다섯시 대안 만주국관전현고루자촌(古樓子村)을 시찰하려고 연창이하열여덜명이 옥강동구수곡리(玉江洞九水谷里)에서 고리선으로 도강중전복되여 열두명은 구출되고 여섯명은 익사(溺死)되엿다함은 기보와갓거니와 그후판명된 익사자의씨명은 다음과갓다

▲義州郡加山面玉江洞 普通學校長 崔潤休(三七)
▲同校 敎師 朴鍾瀚(二五)
▲同 雜貨商 崔春鳳(三五)
▲玉江洞 區長 金國璋(五〇)
▲加山面 書記 金亨燮(二五)
▲加山面都領洞區長 任秉宰(四九)

信川時局座談會 姜知事參席下에

【信川】지난일일오후한시에 본도강(姜)지사가 신천에와서 공회당(公會堂)에서 신문기자(新聞記者)등을 비롯하고 각계유지들이모여 시국좌담회를 개최하엿다하며 특히지사(知事)는 유림(儒林)에대한 재인식을 강조하엿다고한다

日支事變以後로 百五十名歸來

【光州】금번북지사변돌발이래전면적으로 일지충돌로인하야 상해(上海)청도(靑島)등에 거류하든 전남도출신은 구월일일현재까지 일백사십칠명이 귀래하엿다 그들은대개가 상업혹은그지방회사관청등에도 근무하든사람들인데 사변으로부득이 귀국하게된것이라한다

小爲替僞造犯 遊興中逮捕

【平壤】한동안 그림자를 감추엇든 소위체(小爲替)사기가평양상가에 횡행하여 불안가운데싸혀잇든중 일일 체포되어 불안이일소되엇는데 그는 평북구성군오봉면조양동(龜城郡五峰面朝陽洞)에 본적을두고 일정한주소가업시 떠단이든 박봉고(朴鳳高)(二三)로 지난일일오후열시경 부내진정(鎭町)일본내지인 유곽장기루(長崎樓)에드러 한시간을정하고 액면이십원의 소위체를내여 거스름돈을 밧고저햇든바매파(媒婆)가 의심나는점이잇다하여 밧지안허 다시 현금을내고서 자리에든것을 전기매파가진정파출소에 급고하야 열한시경나오는것을 체포하엿는데 이십칠일 부내군문리(軍門里)잡화사매상 복생동(福生東)에서 액면이십원의 변조소위체를 행사한것외에 평양과진남포등지에서 네건을가튼수단으로 사취한것을자백하엿는데 여죄가 아직만흔듯하여 계속하야 엄중취조중이라한다

長篇小說

어머니

李箕永 作 鄭玄雄 畫 【143】

第三、子女篇

四、무근것과새것(三)

북촌유일의 빠고다공원안에는 쓸쓸한 겨울날에도 사람들이군데군데 모혀안젓다。그들은 신체의건강을 위해서 산보를 나왓다느니보다도 거기를 자기집사랑처럼 쓰랴는 사람들과 누구를 만나볼 장소로 쓰랴는사람이아니면 영업장소로 사용하고잇는 사람들이 대부분이라할것이다 사랑방으로 쓰는사람들은 한엽헤서 이야기판을 벌리고잇섯다。그들은 공중변소근처로 잇는 뻰치위에 느러안젓다。이야기 임자는 옥관자를부치고 탕건을쓴 로인이엿다。아마옛날에는 무슨벼슬을 다니든――그때당년에는 훌륭한 생활을하든 양반인가보다。낡으려사가 그의조먹은 탕건위로 드러다뵈인다。그는 지금도 그때세상을 동경하는듯이 이따금 하늘가을 처다보며 과거보든 이야기와정승판서이야기를 하고잇는것을또 한그와가튼 로인들이장죽을물고 근감하게 안저서 듯고 잇섯다。

갈모정안에는 당사주장사가그림그린 사주책을 펴노코서 오고가는 사람들을 처다보며 신수점을 처보라고 간목을 느리고잇다。

그는 두루마리를 겹처들고뭉당붓으로 무엇인지 쓰고 잇섯다。아마 누구의 사주를 푸는지? 일흠을테면 광고적으로 자기의 전법을 뵈이자는 모양인가부다。그러나 그는 행색이 초라하야 핫옷도 못입고、때무든 당목겹두루마기를 입은채로 입솔이 파래서 웅송구리고 안진 모양은 지금도 매우 시장해서 뱃속에서는、찬바람이 나는것갓다。그와가티 협수룩한 몃사람이 할일이업는것처럼 그것을 드려다보고섯다。

거기서 다시 저편으로――등나무 넝쿨밋 토막나무 걸상위에는 천량만량패들이 끼리끼리 모혀안저서 무엇을 수군거리는축에 또는 혼저안저서 누구를 기다리는 사람도 잇는것갓다。

그전에는 토지매매에 훙정을 부치러 시굴사람들이 올려와서 여관 외상밥만 먹든친구들이 근자에는 광산뿌로카로 변해서 너두나두 그리로 달려붓는것갓다。아모개가 광부로 쪼처다니다가 남이 내버린 금광을 파가지고 별안간 수백만원의 금광왕이되엿다는말은 시굴 구석구석 까지 소문이도려서 금이 어떠케 생긴지도 모르는 사람들이 금광을 발견하라고 산으로 허매는거나 금돌을 캐가지고 서울로 올라오는 축에、남이 내버린 금광만 차저다니는 축에 오중이 또중이가 마치 황금광(黃金狂)시대를 연출하고잇다。그러타면 유학구와갓흔 드러안진 사람이 금광에 미치고미두에 미치는것도 이시대적 분위기로 본다면 그리 괴상할것도 업슬것이다。

지금도 그들의 말을 드러보면조선사람은 금광과 미두박게 할것이업다는것이엿다。

그러나 그들은 모두、빈혈증에 걸리고、억개와 헤멀건 눈을 축느러진 영양불량이 되여서 뜨고잇섯다。하나도 생기잇는사람이 업다!무슨 까닭이냐?

옥영이는 지금 이런생각을하면서 공원안으로 혼저 걸엇다。

그는 부친의 장내와 자기의 압길을 생각해보앗다。만일 부친이 현재의 생활을 청산하지 안는다면 조만간에 자기집은파멸이 닥처올것갓다。

진영이가 자기는 래후년이면 졸업을 할것이다。그러나 부친의 하는것을 미루어보면 그안에 패가를 할는지도 모를것갓다。그러케된다면 자기는 고모집의 신세를질망정 어떠케 공부는 마치겟지마는、진영이까지 그집에다 떠맛길수는 업섯다。그러면 진영이는 중도에폐학을식혀야할것인가?……

지금 옥영이는 그런 생각을하니 더욱 가슴이 답답하엿다。만일 불행히 그러케 되다면진영이가 얼마나 락담을 할것인가? 그는 참아、그꼴은 보지못할것가텃다。더구나 자기는친누의이상으로 그를 사랑하는 사이에잇서서랴。자기가 끗까지 그를 사랑하게될는지 모르지마는 그는 어듸까지 그를、공부를 식히고십헛다。그래 그는자기가 궁리하는 일이 아주 틀린다면 하다못해 가정교사를단여서라도 그의 학비를 보태주리라고 작정하엿다。

옥영은 차차 암담한 운명이 자기네의 세식구에게 닥처올것을 직각하고、그는 때때로 이러케 조용한곳을 차저서、시름업시 걸으며 가만히 대책을궁리해 보는것이 엿다。

그러나 그는 별묘책이 나지안헛다。오직 방법이 잇다면 그것은 부친이 망하기전에 자기목세 재산을 빼서 내는것인데 그것이 좀처럼 용이한 문제는아니엿다。

少年九月號

漫畫特輯號!

放學도다가고 그러나「少年」9月號 한卷만 가지면 放學보다도더 즐겁게 지낼수가잇습니다

※이달의主要內容※

- ·시초이야기……金哲洙
- ·새소년독본……李克魯
- ·건강과햇빗……鄭潤鎔
- ·이상한姓들……崔鉉培
- ·짐승의양식……編輯室
- ·새동요곡보……尹克榮

●奇岩怪石大畫報●
사람처럼생긴바위 거북처럼생긴바위 코끼리처럼생긴바위 말처럼생긴바위 개처럼생긴바위 별별바위가 다 잇습니다

童話 白虎 洪一吾 金奎澤畫
★李克魯 ★桂貞植 ★金復鎭 ★宋影 ★李箕永 ★任貞爀 ★具本雄

벙글벙글漫畫大會
- □밤따기……鄭靑羽
- □探偵少年……朴仁樹
- □自業自得……鄭靑羽
- □바두기괴짝……林炳天
- □베리강……趙春植
- □캬라멜……金湘旭
- □비행기사냥……高一天
- □욕심쟁이……馬聲
- □깔깔少年會 □曲馬團畫報
- □讀者談話室 □少年娛樂室
- □讀者寫眞帖 □척척問答室

·우리들의노래·
- ■비행기(童謠)……金永一
- ■도야지(童謠)……朴桂順
- ■잠자리(童謠)……朴泳鍾
- ■감감한밤(童謠)……文聖植

코찡찡이 連載漫畫 올림픽연습 鄭靑羽畫
歷史 훅부리장군…車相瓚
小說 봉뚝섬…金福鎭
童話 웅철의모험…朱耀燮
探偵冒險 長篇小說 白假面 金來成作
똑가치 나타난 두사람의유물란! 어느게 진짜 불란? 白假面이오겟다는 열두시는 닥아든다……

■愛讀者募集競爭當選者發表■

十部以上團體注文 二割引提供 少年販賣所 全國的大募集

단十錢 送料一錢 京城府太平通 朝鮮日報社出版部發行 振替京城八七八五